

2009

No. 289

MIHARA



石
報

みはら



土佐硯の里



3/14 中学校卒業式

もくじ CONTENTS

臨時議会だより	2
平成21年度当初予算の概要	3
水道料金についての改定についてのお願い	4
国民年金だより	10
農業委員会だより	12
お知らせ・募集	14
村の話題	18

村民のうごき



(平成21年2月28日現在)

世帯数	792戸
総人口	1,820人
男	865人
女	955人

議会だより

平成21年4月1日

発行：三原村議会 編集：議会広報委員会

平成21年度 第1回三原村議会臨時議会

● 工事請負契約金額を変更する。
(7百6万9千6百50円の減額)

全会一致可決

● 平成20年度三原村一般会計歳入歳出補正予算。

既決額に61万6千を追加し18億7千5百52万6千円とする。

質疑 沖 議員

通所者が来ない時は補助金は返還するのか。

答弁 住民課長

補助金は、運営費だけでなく、通所者の工賃は作業収入に応じて支払い、補助金の返還は生じません。

賛成討論 増井議員

補助事業に付いて、今後とも検証して行く事で賛成討論とする。

賛成多数可決

● 平成19年度三原村一般会計歳入歳出決算の認定及び平成19年度三原村特別会計歳入歳出決算の認定と特別職の職員で常勤のもの給与及び旅費に関する条例の一部を改正することについて

● 平成19年度三原村決算審査特別委員会報告

委員長 沖 議員

村は平成19年公用車買い替えで(事務処理を定めた)村条例に違反していることが判明した。失われた財産は4万3千9百75円で村長も不当な利益供与と事務処理違反を認め、今後は絶対に起こさないという回答を得た。審査の結果、全て全会一致で原案のとおり認定することに決定をした。次に特別職の職員で常勤のもの給与及び旅費に関する条例の一部を改正する条例は、原案のとおり可決するものと決定をした。減給する時期については、平成21年1月1日から平成21年1月31日とあるのを平成21年2月1日から平成21年2月28日とする。特別委員会報告のとおり

全会一致可決

税務係からお知らせ

❖ 軽自動車税

4月30日納期

❖ 固定資産税 1期分

6月1日納期

よろしくお願ひします。



平成21年度 当初予算の概要

三原村の平成21年度当初予算が3月議会で決定しました。
 一般会計の総額は、16億8千8百万円で、前年度と比較すると6.7%の減となりました。
 減額の主な要因は、平成19年度から21年度までの期間で実施している高金利地方債(簡易水道事業債)の繰上償還額が大幅に減少したことによるものです。
 また、国民健康保険などの特別会計を合わせると、24億2千40万円となり、この予算で平成21年度がスタートします。

【会計別当初予算の状況】

(単位:千円)

区 分	平成21年度		平成20年度		増減額	増減率(%)
	当初予算額	構成比(%)	当初予算額	構成比(%)		
(1)一般会計	1,688,000	69.7	1,809,800	67.3	△ 121,800	△ 6.7
(2)特別会計	732,400	30.3	880,550	32.7	△ 148,150	△ 16.8
国民健康保険	290,900	12.0	292,800	10.9	△ 1,900	△ 0.6
国保診療所	43,100	1.8	42,000	1.6	1,100	2.6
老人保健	3,900	0.2	31,300	1.2	△ 27,400	△ 87.5
後期高齢者医療	20,500	0.8	27,500	1.0	△ 7,000	△ 25.5
介護保険	230,600	9.5	229,600	8.5	1,000	0.4
簡易水道	91,000	3.8	197,900	7.4	△ 106,900	△ 54.0
農業集落排水	52,300	2.2	59,400	2.2	△ 7,100	△ 12.0
土地開発	100	0.0	50	0.0	50	100.0
合計(1)+(2)	2,420,400	100.0	2,690,350	100.0	△ 269,950	△ 10.0

【一般会計 歳入】

(単位:千円)

区 分	平成21年度		平成20年度		増減額	増減率(%)
	当初予算額	構成比(%)	当初予算額	構成比(%)		
(1)自主財源	234,479	13.9	284,836	15.7	△ 50,357	△ 17.7
村 税	103,201	6.1	105,119	5.8	△ 1,918	△ 1.8
分担金・使用料等	33,663	2.0	34,449	1.9	△ 786	△ 2.3
繰 入 金	42,072	2.5	107,459	5.9	△ 65,387	△ 60.8
そ の 他	55,543	3.3	37,809	2.1	17,734	46.9
(2)依存財源	1,453,521	86.1	1,524,964	84.3	△ 71,443	△ 4.7
譲与税及び交付金等	43,695	2.6	49,220	2.7	△ 5,525	△ 11.2
地方交付税	1,015,000	60.1	1,032,912	57.1	△ 17,912	△ 1.7
国庫支出金	165,981	9.8	187,249	10.3	△ 21,268	△ 11.4
県 支 出 金	64,145	3.8	54,783	3.0	9,362	17.1
村 債	164,700	9.8	200,800	11.1	△ 36,100	△ 18.0
合計(1)+(2)	1,688,000	100.0	1,809,800	100.0	△ 121,800	△ 6.7

【一般会計 歳出】

(単位:千円)

区 分	平成21年度		平成20年度		増減額	増減率(%)
	当初予算額	構成比(%)	当初予算額	構成比(%)		
(1)義務的経費	790,731	46.8	779,488	43.1	11,243	1.4
人 件 費	382,192	22.6	369,475	20.4	12,717	3.4
扶 助 費	39,064	2.3	40,028	2.2	△ 964	△ 2.4
公 債 費	369,475	21.9	369,985	20.4	△ 510	△ 0.1
(2)投資的経費	282,842	16.8	369,250	20.4	△ 86,408	△ 23.4
普通建設事業	282,364	16.7	365,620	20.2	△ 83,256	△ 22.8
災害復旧事業	478	0.0	3,630	0.2	△ 3,152	△ 86.8
(3)そ の 他	614,427	36.4	661,062	36.5	△ 46,635	△ 7.1
物 件 費	203,406	12.1	180,628	10.0	22,778	12.6
補 助 費 等	198,506	11.8	172,462	9.5	26,044	15.1
繰 出 金	205,440	12.2	304,917	16.8	△ 99,477	△ 32.6
そ の 他	7,075	0.4	3,055	0.2	4,020	131.6
合計(1)+(2)+(3)	1,688,000	100.0	1,809,800	100.0	△ 121,800	△ 6.7

＝水道料金改定についてのお願い＝

三原村簡易水道の財政状況(平成19年度)

起債残高	711,821千円・・・簡易水道を統合した際に要した事業費に係る村の借金です。
収入の部	事業収入(使用料等)、国庫補助金(配水管布設工事)、村債等 約 32,800千円
支出の部	事業費(配水管布設工事)、簡水各種委託業務、債元利償還金等 約119,400千円
	平成19年度1年間で約86,600千円の赤字です。この金額を簡易水道特別会計へ一般会計から繰り入れして補填しております。(村の財政を圧迫している要因)

水道料金(現行 平成10年4月1日～)

基本料金	1,000円(0～10 ^m) + 80円 = 1,080円 × 消費税率(5%) = 1,134円
超過料金	50円(11 ^m ～) / 1 ^m × 消費税率(5%)
滞納金額	～平成19年度 1,357,015円

仮に使用料のみで平成19年度の収支の均衡を図り一般会計からの繰り入れをしないようにするためには基本料金はそのままとすると1^m当たりの超過料金は600円以上になってしまいます。

下表に幡多管内6市町村の水道料金表を掲載しておりますが現行では三原村が際だって安いということが分かると思います。

今後はより一層の歳出削減に努めながら負担公平の原則から年々増化の傾向にある使用料の滞納につきましても三原村簡易水道条例に基づき給水停止の措置を含めた強い態度で望まなくてはならないと考えます。

今回県からの強い指導もあり、平成21年4月1日から下表のとおり改訂させていただきますので、村民皆様の御理解とご協力を賜りますようお願い申し上げます。

幡多管内市町村水道料金比較表

家庭用口径13mm

市町村名	基本料金(円 ^m) (税抜)	超過料金(円 ^m) (税抜)	30 ^m 使用した場合の料金(税込)
四万十市	10 ^m まで 810円	11 ^m ～ 100円/ ^m	2,950円
宿毛市	10 ^m まで 850円 (メータ貸与料100円)	11～20 ^m 130円/ ^m 21 ^m ～ 150円/ ^m	3,937円
土佐清水市	10 ^m まで 750円 (メータ貸与料120円)	11 ^m ～ 145円/ ^m	3,958円
黒潮町	10 ^m まで 850円 (メータ貸与料30円)	11 ^m ～ 130円/ ^m	3,654円
大月町	10 ^m まで 1,100円 (メータ貸与料60円)	11 ^m ～ 140円/ ^m	4,158円
三原村(現行)	10 ^m まで 1,000円 (メータ貸与料80円)	11 ^m ～ 50円/ ^m	2,184円
三原村(改訂後) (21・4・1予定)	10 ^m まで 1,100円 (メータ貸与料80円)	11 ^m ～ 60円/ ^m	2,499円

農業集落排水施設 ご利用の皆様へ

排水処理施設 使用料金の改正についてのお願い

いつも村行政にご理解、ご協力いただきありがとうございます。

排水処理施設の使用料金につきましては条例で、使用者が排水した汚水量に対し、三原村簡易水道条例に定めるところにより算定するものとなっております。今回、簡易水道条例の改正に伴い、平成21年4月1日から排水施設の使用料金も下記のとおり改正させていただくことになりました。

これまでも経費の削減に努めてきましたが、施設の老朽化等から今後経費負担が増大することが考えられ、やむをえず使用料金を改正させていただくものです。皆様のご理解とご協力を賜りますようお願い申し上げます。

改定内容

1. 基本料金を100円引き上げ
2. 超過料金を10円引き上げ

例) 家庭用口径13mmの場合

基本料金(10^mまで) 旧料金 1,000円 → 新料金 1,100円(税抜)

超過料金 旧料金 50円 → 新料金 60円(税抜)

使用料金比較表

家庭用口径13mm

汚水量	現行 使用料金	改正後 使用料金
10 ^m まで (基本料金)	1,050円	1,155円
20 ^m の場合	1,575円	1,785円
30 ^m の場合	2,100円	2,415円

■問合せ先■ 三原村役場 産業建設課 電話 46-2111

平成21年 経 済 セ ン サ ス 基礎調査

7月1日、平成21年経済センサス—基礎調査が行われます。全国全ての事業所及び企業が調査の対象になります。



調査の結果は、国・都道府県・市区町村が地域開発や都市計画など私たちの生活をより良くするために必要な基礎資料となります。

6月から調査員がお伺いして調査票を配布しますので、「調査票の記入のしかた」をご覧ください。漏れなくご記入下さい。

調査票に記入していただいた内容を他に漏らしたり、統計法に規定された目的以外に使用することは、法律で固く禁じられており、情報の保護には安心してご協力をお願いします。

星ヶ丘合併浄化槽 ご利用の皆様へ

■排水処理施設 使用料金の改正についてのお願い■

いつも村行政にご理解、ご協力いただきありがとうございます。

排水処理施設の使用料金につきましては条例で、使用者が排水した汚水量に対し、三原村簡易水道条例に定めるところにより算定するものとなっております。今回、簡易水道条例の改正に伴い、平成21年4月1日から排水施設の使用料金も下記のとおり改正させていただくことになりました。

これまでも経費の削減に努めてきましたが、施設の老朽化等から今後経費負担が増大することが考えられ、やむをえず使用料金を改正させていただくものです。皆様のご理解とご協力を賜りますようお願い申し上げます。

改定内容

1. 基本料金を100円引き上げ
2. 超過料金を10円引き上げ

例) 家庭用口径13mmの場合

基本料金 (10 ^m まで)	旧料金 1,000円	→	新料金 1,100円 (税抜)
超過料金	旧料金 50円	→	新料金 60円 (税抜)

使用料金比較表

家庭用口径13mm

汚水量	現行使用料金	改正後使用料金
10 ^m まで (基本料金)	1,050円	1,155円
20 ^m の場合	1,575円	1,785円
30 ^m の場合	2,100円	2,415円



使用料の額は、条例で「使用月ごとにおいて使用者が排水した汚水量に対し、三原村簡易水道条例第27条に定めるところにより算定した合計額とする。」となっております。今回の水道料金改定に伴うものです。

『定額給付金』について

経済対策と生活支援を目的として、定額給付金が全ての国民を対象に支給されます。

電話での家族構成や個人名、口座番号の問い合わせ、ATM（銀行やコンビニなどの現金自動預払機）の操作をお願いすることは絶対ありませんので、振り込め詐欺に遭わないよう、十分ご注意ください。

定額給付金

対象者

平成21年2月1日に住民基本台帳に登録されている住民に支給されます。また、外国人登録をされている住民にも同様に支給されます。

支給額

1人につき12,000円（ただし、18歳以下と65歳以上の方は8,000円の加算がありますので、合計20,000円となります。）

申請手続

村から申請書を各世帯に送付します。支給の申請手続きは、4月の中旬から随時役場で受け付ける予定です。支給は原則、銀行振込で世帯単位での申請となっています。

【問い合わせ先】

総務課 電話 46・2111

春の行政相談週間

5月18日～24日

三原村の行政相談委員に、宮田利徳さんが平成21年4月から委嘱されました。春の行政相談週間の期間中に1日行政相談所を開設しますので、お気軽にご相談ください。

と き	5月18日（月）	10時～15時
と ころ	農業構造改善センター	
行政相談委員	宮田 利徳（みやた としのり）	

お問合せ先 三原村下長谷1579—27 TEL：46-2271



平成21年春の全国交通安全運動

1. 運動期間

平成21年4月6日（月）～4月15日（水）

※県内一斉街頭指導日－4月6日（月）・4月10日（金）・4月15日（水）

2. 基本事項、重点目標

子どもと高齢者の交通事故防止

- (1) 全ての座席のシートベルトとチャイルドシートの正しい着用の徹底
- (2) 自転車の安全利用の推進
- (3) 飲酒運転の根絶



乾燥機が加わります。

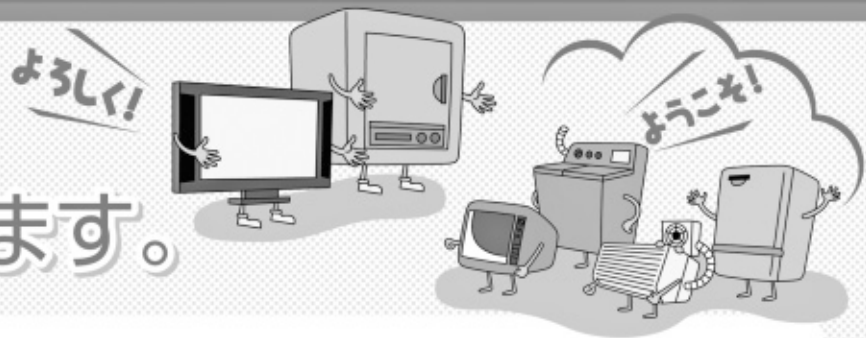

家電リサイクル法

Q&A

Q1 どうして対象機器が追加されるのですか？

A1 経済産業省と環境省は、家電リサイクル制度の施行（平成13年）から5年を経過したことを受け、平成18年から審議会において制度の評価・検討を行ってきましたが、この結果を受けて、平成21年4月1日から、対象機器が追加されることになりました。

Q2 どうして液晶テレビ・プラズマテレビが対象になったのですか？

A2 液晶テレビ・プラズマテレビについては、今後急速に普及が見込まれ、将来的な排出台数の増加が予想されることから、対象とすることになりました。なお、液晶テレビのうち、携帯テレビやカーテレビ、浴室テレビ等（浴室等に組み込むことができるように設計されたもの）は対象から除かれます。

Q3 どうして衣類乾燥機が対象になったのですか？

A3 衣類乾燥機については、洗濯乾燥機の普及により既に対象となっている洗濯機と類似商品となっており、今後、洗濯乾燥機の購入時に洗濯機と衣類乾燥機を同時に排出する場面の増加が見込まれることから、対象とすることになりました。なお、衣類乾燥機は電気式、ガス式の両方が対象となります。

Q4 追加対象機器についてもこれまでの家電リサイクル法と同じ方法で引き渡すのですか？

A4 既に対象機器となっているブラウン管テレビ、洗濯機などと同様、買い換えの場合は製品を購入する小売業者に引き渡してください。買い換え以外の場合は排出する製品を購入した小売業者に引き渡してください。（購入した小売業者がわからない場合は自治体に問い合わせてください）



経済産業省 環境省

家電リサイクル対象機器に、 液晶テレビ・プラズマテレビ、衣類乾

家電リサイクル法（特定家庭用機器再商品化法）の政令改正によって、平成21年4月1日より、新たに対象機器が加わります。

平成13年に施行された家電リサイクル法の政令が改正され、新たに対象機器が追加されました。対象機器は液晶テレビ・プラズマテレビ、衣類乾燥機です。使用済みとなったこれらの製品を廃棄する際には、これまでの家電4品目（ブラウン管テレビ、エアコン、冷蔵庫・冷凍庫、洗濯機）と同様に、リサイクル料金を支払い、小売店に引き渡すことになります。

従来の家電リサイクル対象機器

ブラウン管テレビ

エアコン

冷蔵庫・冷凍庫

洗濯機



新たに加わる家電リサイクル対象機器



液晶テレビ^{*}・プラズマテレビ



衣類乾燥機

^{*}携帯テレビ、カーテレビ及び浴室テレビ等は除きます。

国民年金だより

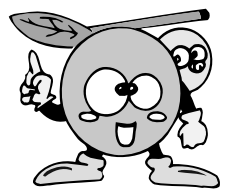

老齢基礎年金の繰上げ、繰下げについて

《繰上げ支給》

老齢基礎年金は原則として六十五歳から受けることができますが、希望すれば六十歳から六十五歳になるまでの間でも繰り上げて受けることができます。しかし、繰上げ支給の請求をした時点（月単位）に応じて年金が減額され、その減額率（最大で三〇％）は一生変わりません。また、繰上げ請求した後で国民年金法で定める一、二級に該当する障害者になったとしても、障害基礎年金の支給を受けることはできなくなります。そのほか、いろいろな不利益な点が多いので、注意が必要です。

《繰下げ支給》

希望すれば六十六歳以降に増額した老齢基礎年金を受けることができます。繰下げ請求をした時点（月単位）に応じて年金が増額され、その増額率（一月で〇・七％、最大で四二％）は一生変わりません。ただし、遺族年金等、他年金の受給権がある場合、繰下げ請求ができません。また、振替加算については、増額の対象になりませんが、繰下げ待機中は受けることができます。支給開始は請求した翌月分からとなりますので、必ず七十歳到達月未までに請求してください。

平成二十一年度の年金額は据え置きになりました

総務省より、平成二十年の年平均の全国消費者物価指数の対前年比変動率の確定値が一・四％と公表されましたが、平成二十一年度から十四年度のマイナス物価スライド（一・七％）を特例的に実施せず、据え置いていることから、現在の年金額は、本来水準よりも高い水準となっているため、本年度については据え置きとなります。

ただし、特別障害給付金については、前年度より一・四％引き上げられることになりました。

学生には「学生納付特例制度」があります

日本国内に住むすべての人は、二十歳になった時から国民年金の被保険者となり保険料の納付が義務付けられています。学生については、申請により保険料の納付が猶予される「学生納付特例制度」が設けられています。

《対象者》

大学（大学院）、短期大学、高等学校、高等専門学校、専修学校等※1に在学する二十歳以上の学生で、学生本人の前年の所得が百八万円以下※2の方（平成二十年度の所得基準）

※1：夜間・定時制課程や通信制課程も含まれます。

※2：扶養親族等がいる場合や社会保険料控除等がある場合は、その数や金額に応じた額が加算されます。

《承認期間》

平成二十一年四月から平成二十二年三月まで

《承認を受けた期間は…》

老齢基礎年金や障害基礎年金、遺族基礎年金の受給資格期間に算入されます。十年以内であれば在学期間中の国民年金保険料を社会人になってから納付（追納）できますので、将来受け取る年金額を満額に近づけるためにも追納するようにしましょう。

※承認を受けた年度から起算して、3年度目以降に追納する場合には、当時の保険料に一定の加算額がかかります。

《申請手続き》

お住まいの市町村役場・国民年金担当窓口にてお早めに申請してください。

申請は毎年度必要です（前年度に承認を受けていた方も、引き続き学生の場合は再度申請が必要です）。申請が遅くなると、万が一の時に障害基礎年金等が受けられなくなる場合がありますのでご注意ください。

○申請に必要なもの：年金手帳、学生証の写しまたは在学証明書、印鑑（本人署名の場合不要）など

※経済的に余裕がある場合は、保険料を納付する方がおトクです。

※二十年四月から学生納付特例の申請が簡素化されています。

前年度に学生納付特例の申請をされた方で、申請書に卒業予定年月日を記入され、翌年度も引き続き在学中の方については、必要事項を印字した申請ハガキをお送りし、簡単な記入で申請することができますよう簡素化が図られるようになります。

お問い合わせは



高知社会保険事務局幡多事務所
三原村役場住民課年金係

(0880-34-1616)
(0880-46-2404)

国民年金保険料は、退職（失業）による特例免除があります！

メリット1

保険料を一部納付したのと同じ

免除期間の年金額の計算は、保険料が納付された場合と比較して、3分の1となります。

（平成二十一年度分から2分の1に引き上げられるよう法律案が現在国会に提出されています。）

メリット2

万が一の際にも確かな保障

病気や事故で障害が残ったときの障害年金や、一家の働き手が亡くなったときの遺族年金など、免除承認期間については支給対象の期間とされます。

メリット3

本人所得を除外して審査

特例免除とは、通常であれば審査の対象となる本人の所得を除外して審査を行い、保険料の納付が免除されるものです。（配偶者、世帯主に一定以上の所得があるときは、保険料免除が認められない場合があります。）

手続き

特例免除は、申請する年度又は前年度において退職（失業）の事実がある場合に対象となります。保険料免除の申請は、住民票のある市町村役場か社会保険事務所へ「国民年金保険料免除申請書」を提出（郵送可）してください。（申請書は市町村役場又は社会保険事務所にあります）また、この特例免除については、配偶者・世帯主が退職された場合も対象となります。

※手続きに必要なもの

- ① 年金手帳または基礎年金番号のわかるもの（納付書等）
- ② 認印（本人が署名する場合は不要です）
- ③ 失業していることを確認できる公的機関の証明の写し（雇用保険受給資格者証、離職票等）



通常の場合

↓申請者本人の所得

申請者の配偶者の所得

世帯主の所得

特例免除の場合↓申請者本人の所得

申請者の配偶者の所得

世帯主の所得

平成21年 保育士試験のご案内



試験日程 筆記試験：平成21年8月8日（土）、9日（日）
実技試験：平成21年10月11日（日）

受験申請書受付期間 平成21年4月1日～5月13日（当日消印有効）

保育士試験受験の手引き（受験申請書）請求方法

返信用封筒（A4判）に140円切手を貼り、あなたの郵便番号・住所・氏名を明記し、センター宛封筒に入れ、手引き請求と赤字で記入し、センターに郵送してください。

受験手数料 12,700円（手引きに同封の「郵便振替払込取扱票」で納付してください。）

試験会場 都道府県の会場が決まりしだい、ホームページ等でお知らせします。

試験科目・受験資格 ホームページ又は市町村役場にあるリーフレットで確認ください。

申請書送付先及問い合わせ先

（社）全国保育士養成協議会 保育士試験事務センター
〒171-8536 東京都豊島区高田 3-19-10
電話：0120-4194-82（フリーダイヤル）
ホームページ：http://www.hoyokyo.or.jp

農業委員会視察研修会報告

去る2月12日、農業委員会では、香川県高松市香川町東谷の天神農業生産組合で集落営農についての取り組みを研修させて頂きました。

香川町東谷地区は、農家戸数26戸、水田11.4haの谷あいにある兼業農家が主の中山間地域の小さな集落です。地区内は、基盤整備が完了していますが、全水田が急傾斜20分の1以上で1筆が6a程です。谷あいに3方向に伸びた水田は、ブロックローテーションで作物が決められ、主にうどんの名産地というだけあり、麦の作付が半分以上を占め、残りが水稻、路地野菜となっております。

平成2年に基盤整備事業導入とともに、話し合い活動を通じ、基盤整備後の集落の農業を組織的に展開していくことを目的として全農家が、参加して「天神農業生産組合」を発足しました。

今回の視察研修について、各農業委員からの報告書を紹介します。



上：藤本会長よりあいさつ

下：研修風景



左：今回、「天神農業生産組合」の取組内容について説明をしてくれた代表の松浦さん

右：香川県東讃農業改良普及センター集落営農担当の間島さん

三原村農業委員会

農業委員会だより

平成21年4月

農業に従事する人の高齢化が進み農地の不作付地が多くなった今日、地域の農地を守るには、どうすれば良いか考えさせられました。

その一つとして「集落の農地は集落で守る」の考え方で集落営農に取り組んでいる先進地の視察に行った、香川県高松市香川町東谷「天神地区天神農業生産組合」の取り組みです。

当地区は今後10年20年先を見通したビジョンから農地の基盤整備を行い、同時に整備後の農業を集落で組織的に取り組む目的をもって生産組合を設立しています。参加農家26戸、水田面積11ha、中産間地域では場整備はされているが、畦畔面積が広い農地が多くあるが、どの農地の畦畔も雑草が刈り取られ、農家の農業への意欲を感じさせられた。生産組合は農作業の受託を中心にを行い、組合で農機具を購入し、共同利用して、農作物の低コスト化を図っていました。

本村の農業も10年後を考えると、農家の高齢化、担い手不足は進むと見込まれる為、集落営農の取組みは必要であるので、比較的まとまりのある集落から集落営農の話を進めてみたいと思います。

(藤本委員)

今回の視察を終えて、三原村には作業受託型集落営農が適している様に感じました。というのも三原の現状というのは、60代後半～70、80代が主力の農作業で、それぞれが大型の機械を購入し何とか農地を守っているように思います。今の米価では機械代も出ないし、もう限界が来ているのではないのでしょうか。そこで今回の「天神農業生産組合」のようにもう新しい機械は買わないで共同で使える機械をみんなで購入し、農地は各集落で守るという考えを伝えないといけないと思います。

それと、やる気のある若いリーダーを育てる事が何よりも大切だと感じます。将来の三原村の農業にはこの2つが必要不可欠だと思います。

私たち農業委員は、この事を各部落に伝えるそして少しでも集落営農をわかってもらおうよう努力しなくてはいけないと思いました。（大倉委員）

今回の先進地視察研修に参加して感じたことは、中心となって組織をまとめていくリーダーがいるということです。意見交換の中で「この組合の設立にあたって地域の人間を納得させたのはなんであったと思われますか。私達に良きアドバイスをして下さい。」質問致しました。そのリーダーは何回も繰り返し熱意を込めて説得もしたし、出発は3名だったが訪問後は、その日会った住民の反応を細部にわたって3人で分析し、根気よく説得を続け、信頼し懸命になって取り組んだからだろうと答えてくれました。

三原村内でも、少数のグループから話し合っって組織を結成できればと思います。現在村内にあるような10アール当り幾らと言う方法はもう限界です。誰かがやってくれるだろうではなく、今期の農業委員会で立ち上げられるよう先進地研修の成果を出したいと思います。

（岩井委員）

遊休農地をなくしましょう！

農地を転用する場合や、農地でお困りのことなどありましたら、お気軽に各地区の農業委員にご相談ください。

農業委員会事務局：三原村役場内 TEL46-2111



補助事業で購入した共同利用の農機具。この他にも、田植え機や麦用機械があり今の倉庫では狭いので、農業用倉庫を交付金事業で積立てたお金等を利用して建設予定。(中山間地域等直接支払い制度等をうまく活用)



東谷地区の水田がひと目でわかるボード。これを利用して有害鳥獣用防護柵導入資料を作成中。

平成二十年度永年勤続農業委員

高知県農業会議会長より、農地行政の執行と農政の推進が評価され、新谷昭一農業委員が表彰されました。新谷委員は、農業委員として地域の農地利用集積活動などにご尽力されたことが評価され今回の表彰となりました。今後益々のご活躍をご期待いたします。おめでとうございます。



藤本会長より表彰状の伝達

自衛官募集 (22年春入隊)



募集

受験科目	一般曹候補生(一般自衛官)	自衛隊幹部候補生(幹部自衛官)
応募資格	"平成22年4月1日現在18歳以上27歳未満の者 但し、今回の試験を高校生が受験することは出来 ません。"	平成22年4月1日現在22歳以上26歳未満の者
試験日	一次試験:平成21年5月23日(土)	1次試験平成21年5月16日(土)
受付期間	平成21年4月1日(水)~5月12日(火)	平成21年4月1日(水)~5月12日(火)
初任給	159,500(21年4月1日現在)	214,900(21年4月1日現在)
寮舎費は無料で、食事・制服等は支給又は貸与されます。		
ボーナス	年2回(計4.5ヶ月)	
休日休暇	年次休暇(年間24日)、夏季及び年末年始の特別休暇等があり原則として週休2日制です。	
概要	陸・海・空自衛隊の部隊勤務を通じて、その基幹 隊員となって活躍する自衛官を養成する制度です。 採用後2年9ヵ月経過以降選考により順次3等陸・ 海・空曹に昇任してゆきます。なお、昇任後は、4年 で幹部候補生部内選抜試験の受験資格が得られ ます。	幹部自衛官は、部隊の骨格と言われ、強い責任 感と実行力で部隊を指揮する立場にあり、卓越した リーダーシップが必要となります。 自衛隊をめぐる内外の変化に柔軟に対応し得る 優れた幹部自衛官が求められています。
※お問い合わせ:自衛隊四万十地域事務所 (TEL 0880-35-3096)		

ハロゲンヒーターの 発火等の事故が 多発しています

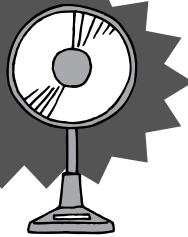

お使いの製品は、大丈夫ですか!?

次の製品に該当する場合は、直ちに使用を中止してコンセントから電源プラグを抜いてください。
これらの事業者は倒産していますので、適切に廃棄してください。

(株)大旺インターナショナルジャパン
(株)優 (株)フジコー

次の製品に該当する場合は、直ちに使用を中止してコンセントから電源プラグを抜いてください。
これらの事業者の製品は、リコールが行われています! 事業者に連絡してください。

(株)フジマック (株)アルパジャパン 明電工業(株)
(株)山善 (株)万雄 (株)シー・アイ・シー
(株)ジェ・ネット 三ツ星貿易(株) サンケン日本電器(株)
(株)アイアン フカダック(株) (株)インターコンプ
(株)メディア・プライス 松木技研(株)
エスケイジャパン(株) 吉井電気(株)
(株)日本ビネガーボトラーズ 東邦金属工業株
ユアサプライムス(株) 大字電子ジャパン(株)

詳しいことについて 役場総務課まで 46-2111

お知らせ

火災件数、救急件数

平成20年1月1日から
平成20年12月31日までの
火災件数と救急件数をお知らせします。

●平成20年火災件数

1件(建物火災)

●平成20年救急件数

出動件数91件
(前年より8件増加)
搬送人員86人

火災、救急は119

幡多西部消防組合三原分署
TEL 46-2629

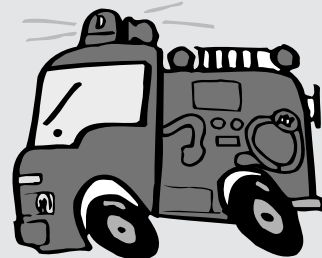

お知らせ

事故別搬送人員

事故別	搬送人員	事故別	搬送人員
急病	53人	運動競技	
交通事故	8人	加害	
一般負傷	20人	自損行為	
水難事故		その他(転院)	2人
労働災害	1人	合計	86人

お知らせ



お知らせ

犬・猫の飼育について

★ ペットは大切な家族の一員です。物ではないので、いらなくなったからといって遺棄・虐待は犯罪です。

★もし、都合が悪く飼育できなくなった場合には、三原村
住民課（46-2404）若しくは幡多福祉保健所
（35-5979）までご連絡下さい。

◎最後まで責任を持って飼いましょう!!



お知らせ

自動車税の納付について「高知県からのお知らせ」

自動車税の納期は6月1日となっています。納付は必ず納期限までに、銀行、郵便局、農協などお近くの金融機関でお済ませください。

また、今年度よりコンビニエンスストアでの納付が可能となりました。平日納付できない方など納税通知書持参のうえ、ご利用下さい。

なお、納税通知書が届いていない方がおいでましたら下記までご連絡ください。

また、身体障害者等に対する減免の手続き期限も6月1日までとなっておりますので、ご注意ください。

問い合わせ先 四万十市中村山手通19
高知県幡多県税事務所
電話番号：0880-35-5972

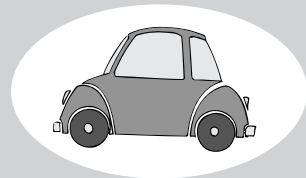

お知らせ



三原 つつじまつり

4月25日開催
三原自然公園

4月25日(土) 10時～

あげうま

もちなげ

自然散策

農産物販売 等

※ 雨天の場合 4/26(日)開催



お知らせ

日曜・遺言等公証法律相談

相談担当者 高知地方方法務局所属 中村公証役場公証人

予約制 平日に事前に電話で予約してください。
(予約電話番号 0880-34-1728)

相談日 平成21年4月19日(第3日曜日)

開催時間 午前9時から午後5時ころまで。(1組約50分)

場所 中村公証役場
(四万十市中村大橋通6丁目3番7号
第一とらやビル4階)

相談内容 遺言のほか、相続、金銭・不動産の貸借、離婚に伴う養育料・慰謝料・
財産分与、高齢者等の財産管理 など

相談は無料・秘密厳守です。お気軽にご相談ください。

「平成21年度福祉のしごと相談」ご案内 ふくしの職場で働きませんか

あなたの資格・経験を福祉に活かして下さい



福祉のしごと相談 (午後1時から4時まで)

土佐誌水市 社会福祉センター	4/27 (月) 8/25 (月) 10/26 (月) 2/25 (木)
宿毛市 総合社会福祉センター	5/25 (月) 7/27 (月) 11/25 (水) 1/25 (月)
四万十市 社会福祉センター	平日9:00~17:00に 常時相談お受けしています。

日曜福祉のしごと相談 (午後1時から5時まで)

四万十市 社会福祉センター	4月26日 5月31日 6月28日 7月26日 8月30日 9月27日 10月25日 11月29日 12月20日 1月31日 2月28日 3月28日
------------------	---

お問い合わせ 四万十市右山五月町8-3
社会福祉法人 四万十市社会福祉協議会
無料職業紹介所 幡多福祉人材バンク (0880-35-5514)

国家公務員採用試験

お知らせ

人事院は、平成21年度中に次の採用試験を行う予定です。

【高等学校卒業程度】

試験の種類	試験日
海上保安学校学生 (特別)	5月17日
国家公務員Ⅲ	9月6日
刑務官	9月20日
入国警備官 皇居護衛官 航空保安大学校学生 海上保安学校学生	9月27日
海上保安大学校学生	10月31日
気象大学校学生	11月1日

【大学卒業等程度】

試験の種類	試験日
国家公務員Ⅱ	6月21日
国税専門官 法務教官 労働基準監督官	6月14日
航空管制官	9月27日

国家公務員中途採用者選考試験

人事院は、平成21年度において、国家公務員中途採用者選考試験(再チャレンジ試験)を実施します。

詳しい内容、申し込み方法等のお問い合わせは
〒760-0068
高松市松島町1-17-33
人事院四国事務局 第二課試験係
TEL (087) 831-4765
人事院のホームページにも掲載しています。





中学
3年生

お別れバイキング 3/13(金)



2009年GENKI青年会 土佐弁ミュージカルの紹介

ボランティアグループGENKI青年会（JETプログラム参加青年を中心とした団体）では、平成8年から毎年日本人ボランティアや地域住民の協力のもと「土佐弁ミュージカル」の公演を行い、地域の方々と交流を深め、相互理解を促進しています。

入場は無料ですが、公演後、募金活動を行い、海外留学を希望する県内の中高生への助成金とします。

土佐弁ミュージカルの演目は
「牧野と豆の木」

公演日・会場

4月18日 宿毛市 中央公民館 10:00から
四万十町 窪川四万十会館 15:30から

※開演時間は若干変更される可能性があります。

【お問い合わせは】

GENKI 青年会（高知県文化・国際課内）
高知市丸ノ内1-2-20 TEL088-823-9605



昨年開催ミュージカル

Happy Graduation



三原中学校
卒業式
3/14(土)



A Fly to a New World!